



PRESIDENCIA
Oficina de Planeamiento y Presupuesto

Área de Políticas Territoriales
Fondo de Desarrollo del Interior

Comisión Sectorial de Descentralización

Montevideo, 23 de abril de 2014



Área de Políticas Territoriales - OPP



Fondo de Desarrollo
del Interior

Orden del día

1. Aprobación del Acta N°163
2. Fondo de Desarrollo del Interior
 - a. Proyectos a aprobar
 - b. Proyectos en evaluación
3. Programa de Caminería Rural
4. Fondos para la emergencia vial
5. Otros

2. Aprobación de proyectos FDI

2.1. Síntesis de proyectos a considerar

Departamento	Ampliación	Nuevo	Total	Monto FDI	Monto GD	%FDI	%GD	Monto total
Durazno	0	1	1	52 171 630	9 206 758	85%	15%	61 420 099

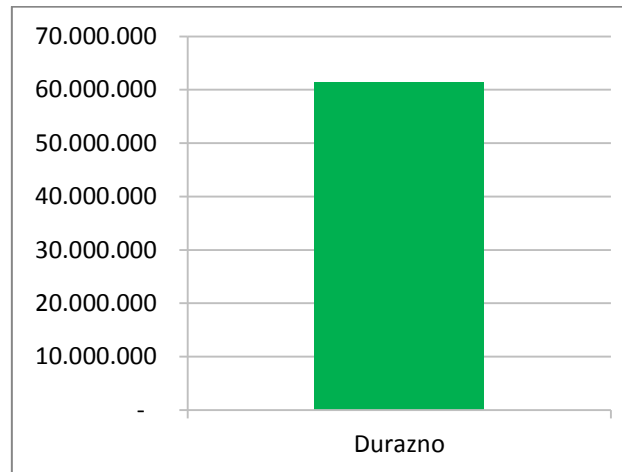

Este mes se presentan proyectos por \$ **61.420.099** (aproximadamente **U\$S 2.653.136 millones de dólares**) para su aprobación.

Departamento	Código	Fecha de ingreso	Tipo	Nombre	Monto FDI	Monto GD	Monto total
Durazno	PRY2014/1008	13/03/2014	Nuevo	Carpeta asfáltica en calles de la ciudad de Durazno	52 171 630	9 206 758	61 420 099

2.2. Resúmenes de proyectos a considerar

1. PROYECTOS NUEVOS

A - PRY 2014/1008 “Carpeta asfáltica en la ciudad de Durazno”

Departamento de Durazno

Técnico evaluador responsable: Ing. César Falcón

Clasificación del proyecto: Infraestructura

Descripción del proyecto: Las diferentes zonas donde se ejecutaran los pavimentos han sido objeto de anteriores intervenciones. Es así, que las mismas cuentan con saneamiento como así también con la infraestructura de desagües pluviales, la que consiste básicamente en cordones cunetas y badenes.

Actualmente las calles se encuentran en tosca o con tratamiento asfáltico al término de su vida útil. Esto implica que la Intendencia deba realizar obras de mantenimiento en forma frecuente, lo cual trae como consecuencia la distracción de recurso que de otra forma podrían ser utilizados más eficientemente en otros puntos del Departamento.

Se ha propuesto por tanto la ejecución de una carpeta asfáltica en un espesor de 4,5 cm la cual aportará un poder soporte superior al de los tratamientos existentes. La carpeta de rodadura se ejecutará de acuerdo a lo indicado en el Pliego General de Obras Públicas para la construcción de puentes y carreteras del MTOP.

Objetivos específicos: El objetivo es culminar un proceso de consolidación desde el punto de vista urbanístico, en distintos barrios de la ciudad de Durazno, mediante la ejecución de un pavimento de calidad consistente en carpeta asfáltica en un espesor de 4,5 cm. El total de cuadras a realizar es de 119.

Monto del proyecto y fuentes de financiamiento

	Total	FDI	Contrapartida GD
Monto Básico (pesos)	\$ 61.378.388	\$ 52.171.630	\$ 9.206.758
Porcentaje	100 %	85%	15%

Plazo de ejecución: El plazo estimado es de 5 meses, comenzando en mayo de 2014.

Modalidad de ejecución: El proyecto se ejecutará mediante empresa contratista.

3. Proyectos FDI en proceso de evaluación

Intendencia	Evaluador	Codproyecto	Nombre Proyecto	Fecha Ingreso Proyecto	Comentarios 22 abril
Artigas	Fonseca, Andrés	PRY2014/1005	Planta Pasteurizadora	14/02/2014	Reunión con Ortiz y Pellicer (13 de marzo) y con Bizera (31 de marzo). A la espera de respuesta de la Intendencia a consultas realizadas en nota enviada el 17 de marzo.
	Sorribas, Francisco	PRY2014/1009	Mantenimiento de calles en Artigas	13/03/2014	La propuesta inicial del proyecto ha sido ajustada en cuanto al alcance y la trama de calles a intervenir. El pasado 9 de abril se envió nota a la IDA solicitando se formalice la propuesta final a efectos de poder realizar el informe técnico. A la fecha no se ha tenido respuesta.
Colonia	Ricciardi, Patricia	PRY2013/1077	Compra y refacción del cine Rex en Tarariras	11/11/2013	Respecto a las solicitudes del financiamiento FDI para contratación de técnicos para el proyecto acústico, lumínico y de bomberos, se presentó al FDI el nuevo presupuesto atendiendo las observaciones respecto al alcance de las propuestas de honorarios planteados. Resta levantar el resto de las observaciones planteadas (en nota de fecha 21/11/2013 con el envío de nuevos planos y recaudos.
	Varela, Alicia	PRY2013/1001	Acondicionamiento de la Plaza 1º de agosto en Ombués de Lavalle	23/01/2014	Igual situación que mes anterior, no se ha recibido devolución desde la nota oficial enviada el 13 de febrero.
Florida	Fonseca, Andrés/ Alicia Varela	PRY2013/1048	Promoción del turismo histórico religioso	13/08/2013	Se está a la espera de recibir información técnica solicitada en nota oficial enviada en setiembre de 2013. Se recibió en forma parcial documentación respecto a convenios de uso.
Florida	Ricciardi, Patricia	PRY2013/1056	Consolidación de barrio Los Pinos en Casupá	29/08/2013	A la espera de la información solicitada en la devolución del 14 de marzo que fuera comentada el mes anterior.
Lavalleja	Falcón, César	PRY2014/1010	Consolidación urbana del barrio Sansón	17/03/2014	Se está analizando información recibida. Se concurrirá a la zona del proyecto el próximo jueves 24 de abril.

Paysandú	Ricciardi, Patricia	PRY2013/1070	Ampliación edilicia y mejoramiento de infraestructura en el Centro de Capacitación Local Julio Muro - Lorenzo Geyres	05/09/2013	En fecha 25/03/2014, cumplidos los 3 meses sin recibir documentación del proyecto, se solicitó confirmar interés del GD en continuar con el proyecto y en caso afirmativo el envío de documentación relativa al avance que ha tenido por parte del equipo técnico departamental. El GD informó que como la Asociación Lucana de Paysandú (que es el comodatario del inmueble) se disolvió, por lo que se elevó una nota a la Región Basilicata en Italia para que aprueben dicha rescisión. El proyecto requiere resolver este comodato a nombre de la Intendencia para avanzar.
Río Negro y Soriano	Varela, Alicia	PRY2012/1028	Reciclaje del Ex Hogar Asencio	03/09/2012	Se recibió información complementaria el día 31 de marzo, y se envió mail solicitando algunas aclaraciones. Se ha llegado a un punto en el cual hay consenso respecto al proyecto a realizarse, restando ajustes en la memoria constructiva y presupuesto.
Río Negro	Quirós, Cecilia	PRY2014/1011	Tratamiento bituminoso con sellado en Camino Algorta	13/01/2014	A fines de marzo la Intendencia remitió parte de la información solicitada, se analizó la información y se realizaron observaciones sobre el cuadro de rubros y metrajes y definición de la capa de base y sub base del pavimento a construir. Se está a la espera del proyecto definitivo con las observaciones realizadas.
Salto	Casterá, Melissa	PRY2013/1075	Mejora vial y urbana en el eje Carlos Reyles de la ciudad de Salto	20/09/2013	Se continúa a la espera de la devolución de la IDS, particularmente en cuanto al diseño del paquete estructural del proyecto. Sin embargo, sí se ha recibido recientemente un avance parcial en el componente hidráulico, el que se encuentra en estudio.
Tacuarembó	Fonseca, Andrés	PRY2013/1015	Reconversión y formalización de productores lecheros en Paso de los Toros y zonas aledañas	16/04/2013	En proceso de reformulación por parte de la Intendencia, con cambios importantes respecto al proyecto inicial.

4. Programa de Caminería Rural

4.1. Proyectos de Caminería Rural en evaluación

Intendencia	Evaluador	Código proyecto	Nombre proyecto	Fecha ingreso	Comentarios 22 abril
Canelones	Casterá, Melissa	C 2013/1013	Rehabilitación ruta 88 tramo ruta 11 Tapia	03/12/2013	Se continúa a la espera de documentación solicitada desde el principio (se recibió algún complemento pero insuficiente): justificación técnica completa del pavimento, análisis de componentes hidráulicos, análisis de alternativas, cuantificación de beneficiarios, etc. Se ha comunicado que se efectuará la visita una vez se culmine con el diseño del pavimento.
Cerro Largo	Sorribas, Francisco	C 2013/1008	Construcción y mejoras en la infraestructura vial rural de Cerro Largo en los poblados de Orosco y Cañitas	26/11/2013	El 16 de diciembre de 2013 se envió nota solicitando información faltante para poder iniciar la evaluación. A la fecha se continúa a la espera de la respuesta de la Intendencia.
Colonia	Falcón, César	C 2013/1015	Camino a Cosmopolita	09/12/2013	Se continúa esperando la información solicitada.
Durazno	Suárez, Paula	C 2013/1002	Ruta 42	20/11/2013	Se recibió información por parte de la Intendencia enviada el 7 de abril, la misma está en estudio.
Flores	Suárez, Paula	C 2013/1010	Proyecto de Caminería de Flores	27/11/2013	Se está a la espera de la información solicitada en nota oficial del 16 de diciembre de 2013.

Lavalleja	Falcón, César	C 2013/1003	Ruta 108	20/11/2013	Se está analizando información recibida. Se concurrirá el próximo 24 de abril a la zona del proyecto.
Montevideo	Magnone, Federico	C 2013/1009	Construcción de alcantarilla de hormigón armado en Camino Carlos A. López entre Camino Fortet y Saúl Pilchik	20/11/2013	No se ha recibido la información solicitada la cual fue pedida en la visita realizada en diciembre 2013, y el 16 de diciembre mediante nota formal. Se cumplen los 3 meses sin comunicación, se comunicó a la ID que si no manifiesta interés el proyecto se dará de baja.
Paysandú	Quirós, Cecilia	C 2013/1016	Construcción de alcantarilla San Antonio	30/12/2013	El 17 de marzo se envió correo consultando el estado de avance, Rodrigo Souza contesta que la intendencia no tiene definido si financia el proyecto por el MTOP (Asuntos Municipales) o con el PCR. En la ida a Paysandú el 9 de abril, se volvió a preguntar y no lo habían definido aún.
Río Negro	Barrios, Antonio	C 2013/1006	Ejecución TB doble con sellado acceso norte ciudad de Nuevo Berlín	21/11/2013	En nueva consulta (21 de abril), la referente técnica de la Intendencia confirma que no se ha avanzado en la reformulación final de este proyecto.
Río Negro	Barrios, Antonio	C 2013/1007	Ejecución TB doble con sellado desvío tránsito pesado noroeste de la ciudad de Young	21/11/2013	En nueva consulta (21 de abril), la referente técnica de la Intendencia confirma que no se ha avanzado en la reformulación final de este proyecto.
Soriano	Casterá, Melissa	C 2013/1011	Radial Risso	02/12/2013	El equipo FDI con técnicos de la IDS ha trabajado en conjunto hacia el diseño del paquete estructural. El referente por parte de la IDS continuará la elaboración del proyecto ejecutivo con el estudio de alternativas, y modificará el proyecto según la más conveniente.
	Fajardo, Felipe	C 2013/1014	Pavimentación del Camino de los Morteros	02/12/2013	El proyecto se encuentra en elaboración por parte de la Intendencia, sin novedades.

1. Certificación del tercer desembolso 2014

Participante	Codproyecto	Nombre Proyecto	Monto Desembolso \$u
Artigas	PRY2010/1029	Reacondicionamiento del Parque Rodó "Paseo 7 de Setiembre"	333 815
	PRY2013/1025	Alumbrado público - Etapa II	1 509 661
	PRY2013/1026	Infraestructura vial barrio Chamburi	97 600
Total Artigas:			\$ 2 612 563
Canelones	PRY2012/1049	Incorporación de 4600 nuevas luminarias	4 795 844
Total Canelones:			\$ 4 795 844
Cerro Largo	PRY2011/1031	Programa Oribe Coronel - Jerarquización de Infraestructura Vial y Peatonal de la Ciudad de Melo	1 172 110
	PRY2011/1098	Puerto Amaro Sarandí en la Ciudad de Río Branco	75 536
Total Cerro Largo:			\$ 1 247 646
Colonia	PRY2011/1133	Remodelación de Avda. Batlle y Ordoñez - Nueva Helvecia	850 337
	PRY2013/1004	Remodelación de Bulevar Baltasar Brum de la ciudad de Rosario	1 526 155
	PRY2013/1031	Pluviales y pavimentación barrio Golondrinas de la ciudad de Nueva Palmira	3 796 105
Total Colonia:			\$ 6 172 597
Durazno	PRY2007/1052	Acceso sur a la ciudad de Durazno	7 715 832
	PRY2013/1002	Gimnasio cerrado en Blanquillo	116 312
	PRY2013/1011	Consolidación urbana de la zona Este del a Ciudad de Durazno (Ingresado por PDGS)	309 177
	PRY2013/1019	Gimnasio cerrado en Villa del Carmen	689 372
	PRY2014/1002	Gimnasio cerrado en barrio BUEM	617 461
Total Durazno:			\$ 9 448 154
Florida	PRY2010/1046	Huerta orgánica y alimentación saludable con el servicio de maquinaria a pequeños productores	15 555
	PRY2012/1025	Consolidación del Barrio Viña de Sarandí Grande	931 363
Total Florida:			\$ 946 918
Lavalleja	PRY2011/1121	Casa de la Cultura en Solís de Mataojo	190 014
	PRY2012/1001	Remodelación del Parque Rodó en la ciudad de Minas	2 194 596
Total Lavalleja:			\$ 2 384 610
Maldonado	PRY2011/1104	Construcción de Piscina Municipal cerrada en Cerro Pelado	1 331 641
	PRY2013/1071	Reconstrucción de Avda. Córdoba	1 032 289
Total Maldonado:			\$ 2 363 930

Paysandú	PRY2011/1088	Gestión integral de residuos sólidos urbanos	2 090 164
	PRY2011/1132	Proyecto de tránsito	1 003 339
	PRY2013/1007	Barrio Artigas de la ciudad de Paysandú	825 329
Total Paysandú:			\$ 3 918 832
Río Negro	PRY2011/1033	Centro Cultural y Deportivo Casa Donato de la Ciudad de Young	139 118
	PRY2011/1090	Recuperación Teatro Miguel Young en Fray Bentos	660 042
	PRY2012/1023	Centro de Rehabilitación Ecuestre en la Localidad de San Javier	169 227
Total Río Negro:			\$ 968 387
Rivera	PRY2007/1055	Remodelación Urbana Acceso Sur y Ciclovía en la ciudad de Rivera	2 099 080
	PRY2012/1035	Carpeta asfáltica sobre adoquines en calles del Barrio Rivera Chico - Ciudad de Rivera	1 244 421
	PRY2013/1057	Urbanización en Villa Minas de Corrales	2 385 513
Total Rivera:			\$ 5 729 014
Rocha	PRY2011/1130	Drenaje pluvial y pavimentación en la zona norte de la ciudad de Lascano	2 944 987
	PRY2013/1029	Desagues pluviales, pavimentación y adecuación de acceso a Rocha	603 750
	PRY2013/1030	Pavimentación y drenajes pluviales en barrio Hipódromo de la ciudad de Rocha	1 976 178
	PRY2013/1047	Ampliación y mejoras en red de alumbrado público en varias localidades del departamento	2 053 256
Total Rocha:			\$ 7 578 171
Salto	PRY2011/1116	Renovación urbana calle 18 de julio de la ciudad de Salto	967 389
	PRY2013/1036	Acondicionamiento de planta de clasificación de residuos	3 867 433
Total Salto:			\$ 4 834 822
San José	PRY2012/1014	Programa Regional para el Desarrollo de la Quesería Artesanal - Fase II	138 426
	PRY2013/1038	Reconstrucción y bituminización del camino a Colonia América (Tramos 293 y 295)	795 128
	PRY2013/1064	Bituminización Ruta N°3 ex Ruta N°45	18 712
Total San José:			\$ 2 286 703

Soriano	PRY2011/1050	Piscina Parque 33 Orientales Localidad José Enrique Rodó	774 009
	PRY2012/1032	Extensión de Alumbrado Público en las localidades de Mercedes, Dolores, Palmitas y Santa Catalina	1 240 023
	PRY2012/1033	Reconstrucción de Plaza P. Pasheff - Rosedal de la ciudad de Mercedes	502 718
	PRY2012/1038	Construcción de Piscina Pública cerrada y climatizada en la Ciudad de Dolores	875 159
	PRY2013/1009	Reacondicionamiento calles Barrio Liceo N°1 Mercedes	583 298
	PRY2013/1010	Reacondicionamiento de calles Barrio estadio Mercedes	743 252
Total Soriano:			\$ 4 718 459
Tacuarembó	PRY2011/1103	Cerramiento de Piscina y calentamiento alternativo en Hotel Los Médanos	913 490
	PRY2011/1109	Recuperación Barrio Ferrocarril	-4 505 206
	PRY2013/1023	Jerarquización y mejoras en el patrimonio vial de la ciudad de Tacuarembó	834 090
	PRY2013/1028	Remodelación de Avda. Tabaré en la ciudad de Tacuarembó	2 476 319
	PRY2013/1044	"Pavimentación con carpeta asfáltica de las calles céntricas de la ciudad de Tacuarembó"	10 820 216
	PRY2013/1055	Construcción de una piscina y espacio recreativo en Toscas de Caraguatá	1 022 228
Total Tacuarembó:			\$ 11 561 137
Treinta y Tres	PRY2011/1003	Desagües pluviales en Cuenca Norte (parcial) de la ciudad de Treinta y Tres	599 208
	PRY2013/1059	Fortalecimiento del Programa de Desarrollo de Proveedores del departamento	93 210
	PRY2013/1062	Proyecto 100 años La Charqueada	2 152 063
	PRY2013/1063	Consolidación urbana del barrio Mederos	745 926
Total Treinta y Tres:			\$ 3 590 407
Fecha de cierre:			
11/04/2014			Total Desembolso FDI: 75 158 194

2. Ejecución 2014 por departamento

Montos correspondientes a la ejecución acumulada 2014

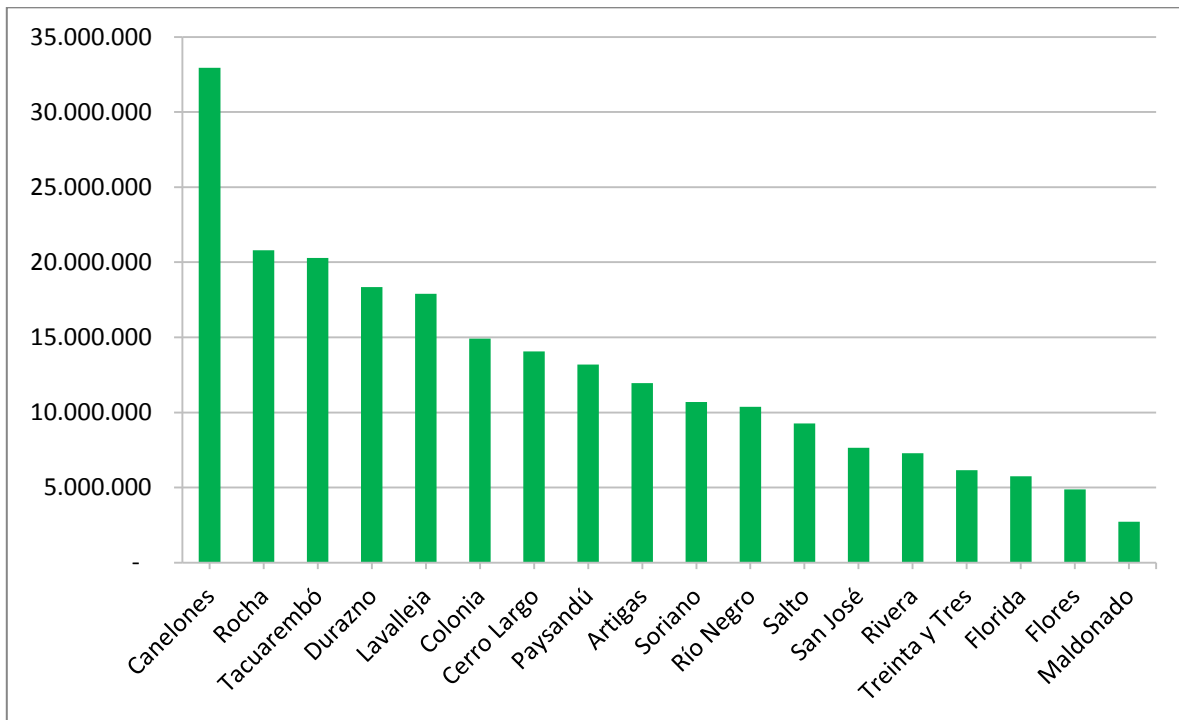

3. Saldo desembolsado 2014

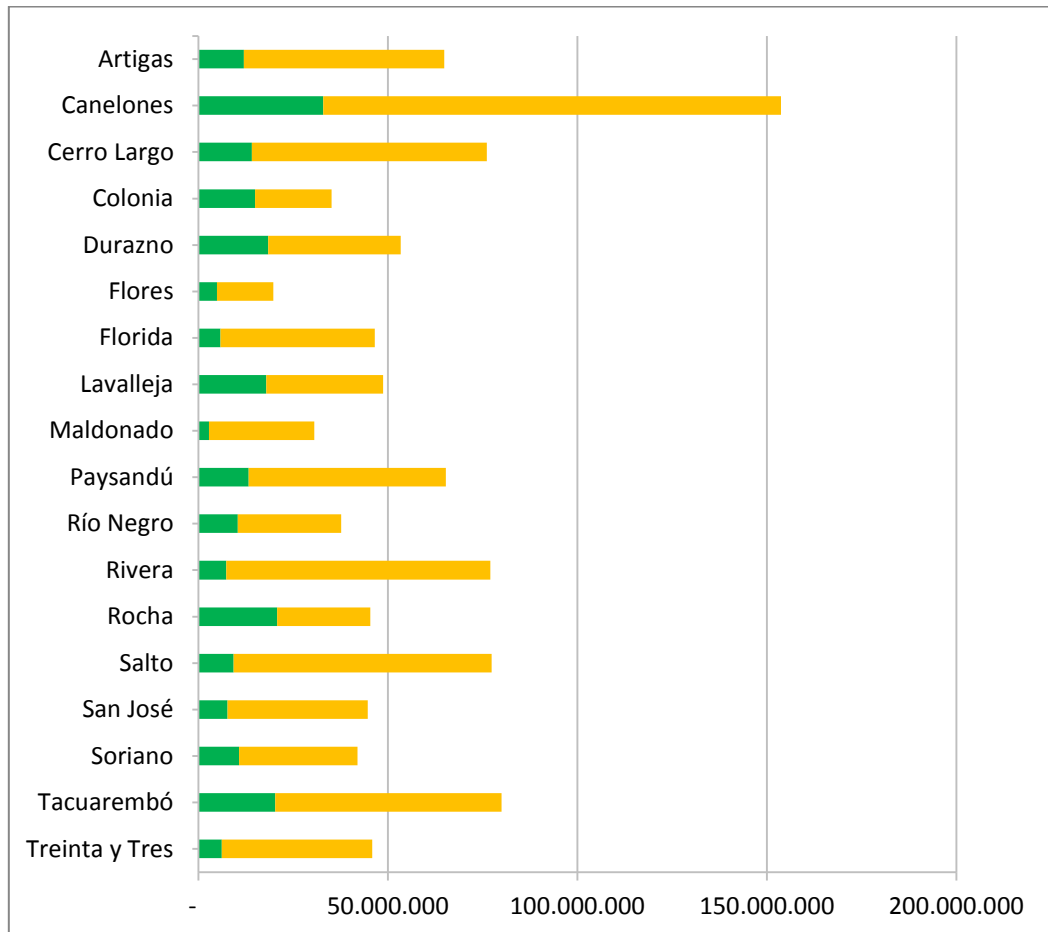

4. Pagos y saldos 2014

DEPARTAMENTO	SALDO AL 2013	Desembolsos 2014 -Teniendo en cuenta hasta el 2do Desembolso 2014	PAGOS 3 DE ENERO (Imputados 2013)	PAGOS 28 DE ENERO (Imputados a desembolsos 2013)	PAGOS 20 DE FEBRERO (Imputados a desembolsos 2013)	PAGOS 20 DE MARZO (Se finaliza desembolsos 2013)	PAGOS 27 DE MARZO (Imputados al 1er Desembolso 2014)	SALDO A PAGAR (considerando 1er Desembolso 2014)
Artigas	32 806 588	9 349 523	0	10 532 786	15 888 368	6 385 434	0	9 349 523
Canelones	7 547 616	28 155 576	5 362 026	1 324 877	860 713	0	21 292 834	6 862 742
Cerro Largo	32 426 220	12 809 640	0	8 211 910	15 964 958	8 249 352	0	12 809 640
Colonia	14 827 697	8 735 201	0	1 886 455	7 607 327	5 333 915	0	8 735 201
Durazno	2 763 312	8 910 049	1 963 130	400 000	400 182	0	8 166 097	743 952
Flores	5 747 049	4 882 515	0	216 224	2 950 000	2 580 825	4 407 118	475 397
Florida	20 480 648	4 813 018	8 585 892	1 900 000	6 075 879	3 918 877	3 692 464	1 120 554
Lavalleja	12 288 162	15 520 708	8 021 569	1 889 361	1 912 273	464 959	0	15 520 708
Maldonado	21 117 493	374 475	0	0	18 450 560	2 666 933	374 475	0
Paysandú	12 037 053	9 276 118	3 322 300	750 000	4 514 772	3 449 981	3 647 957	5 628 161
Río Negro	11 347 050	9 418 331	8 061 245	1 800 000	1 485 805	0	8 335 591	1 082 740
Rivera	27 835 650	1 560 136	9 854 175	2 220 000	9 227 808	6 533 667	655 719	904 417
Rocha	12 838 454	13 212 010	7 977 018	1 756 801	2 347 015	757 620	0	13 212 010
Salto	17 690 268	4 446 308	7 955 117	1 800 000	4 873 077	3 062 074	2 161 521	2 284 787
San José	23 122 954	5 367 463	7 893 615	1 800 000	7 866 593	5 562 746	0	5 367 463
Soriano	8 184 038	5 983 859	4 183 848	940 000	2 010 234	1 049 956	0	5 983 859
Tacuarembó	40 475 148	8 721 050	7 401 997	1 660 000	17 411 886	14 001 265	4 644 212	4 076 838
Treinta y Tres	14 181 921	2 578 785	4 416 814	1 000 000	5 160 699	3 604 408	0	2 578 785
TOTAL	317 717 321	154 114 765	84 998 746	40 088 414	125 008 149	67 622 012	57 377 988	96 736 777

5. Informe del tercer desembolso 2014

FDI APT OPP – Unidad de seguimiento y monitoreo – 21/04/2014

El presente documento analiza la ejecución del FDI a la tercera certificación del año.

La tabla 1 muestra la disponibilidad total del FDI para el presente año y el monto de la tercera certificación agregada para todas las intendencias.

Tabla 1 – Montos de disponibilidad 2013 y certificaciones

Disponibilidad 2014 total	\$U 1.043.726.168
Certificación corriente	\$U 75.158.194
Certificación acumulada	\$U 229.272.959
Certificación acumulada como %	22,0%
Saldo a ejecutar	\$U 814.453.209

El gráfico 1 muestra, como porcentaje de la disponibilidad total, en barras verdes la ejecución corriente del FDI a la tercera certificación durante los últimos cinco años, la ejecución corriente de 2014 (barra amarilla) y el promedio de la ejecución de estos seis años en la tercera certificación (5,7%) en la línea roja.



Gráfico 1 – Ejecución corriente del FDI, 2014 y últimos cinco años.

La tercera certificación del año fue del 7,2% del total del FDI, por encima del promedio de los últimos seis años (5,7%). De las terceras certificaciones, es la segunda más alta de los últimos seis años.

Así, las tres primeras certificaciones del año muestran una ejecución menos concentrada que la de 2013 y que la de todos los años anteriores salvo la de 2009, que fue la única que a la misma altura del año había avanzado más que la de 2014. Esto puede verse más claramente en el gráfico 2, que muestra el acumulado de las certificaciones a lo largo del año.

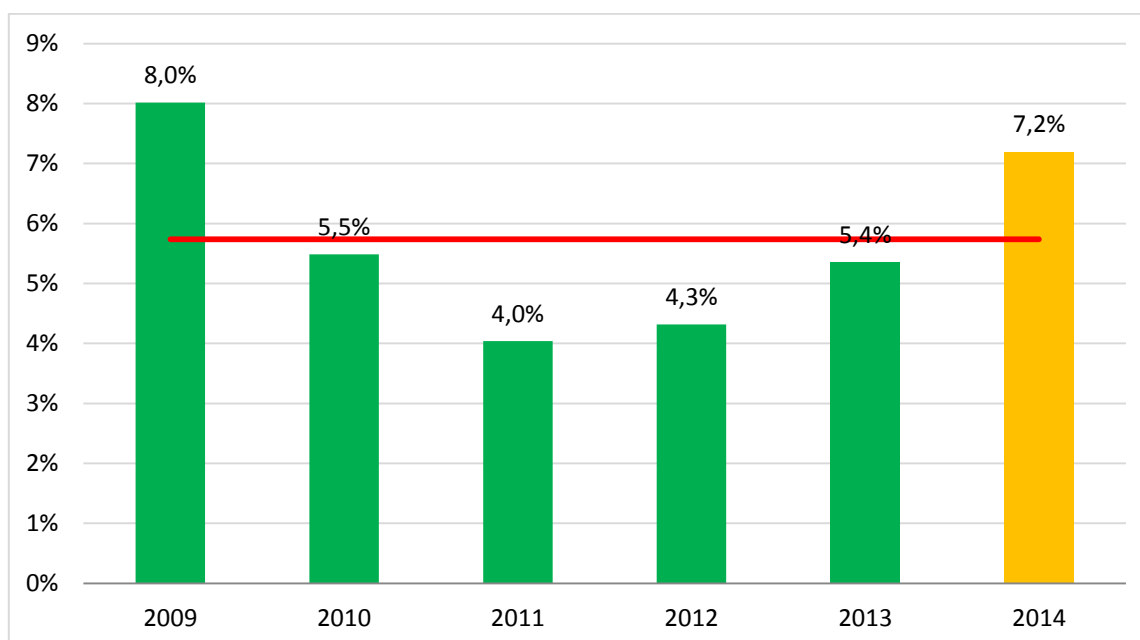

Gráfico 2 – Ejecución acumulada, 2009 - 2014

La ejecución de 2014 viene mostrando un perfil similar a la ejecución de 2009, aproximándose a la línea de 45°. A diferencia de los ejercicios 2011, 2012 y 2013, el ejercicio 2014 contará con 12 desembolsos, dado que el 2013 no tuvo prórroga. Esto puede colaborar a descomprimir la ejecución hacia el final del año fiscal.

El gráfico 3 muestra el avance de cada intendencia en su ejecución en el eje vertical, así como el número de proyectos en ejecución en la cartera de cada intendencia en el eje horizontal. La disponibilidad anual de cada intendencia se representa en el tamaño del círculo.

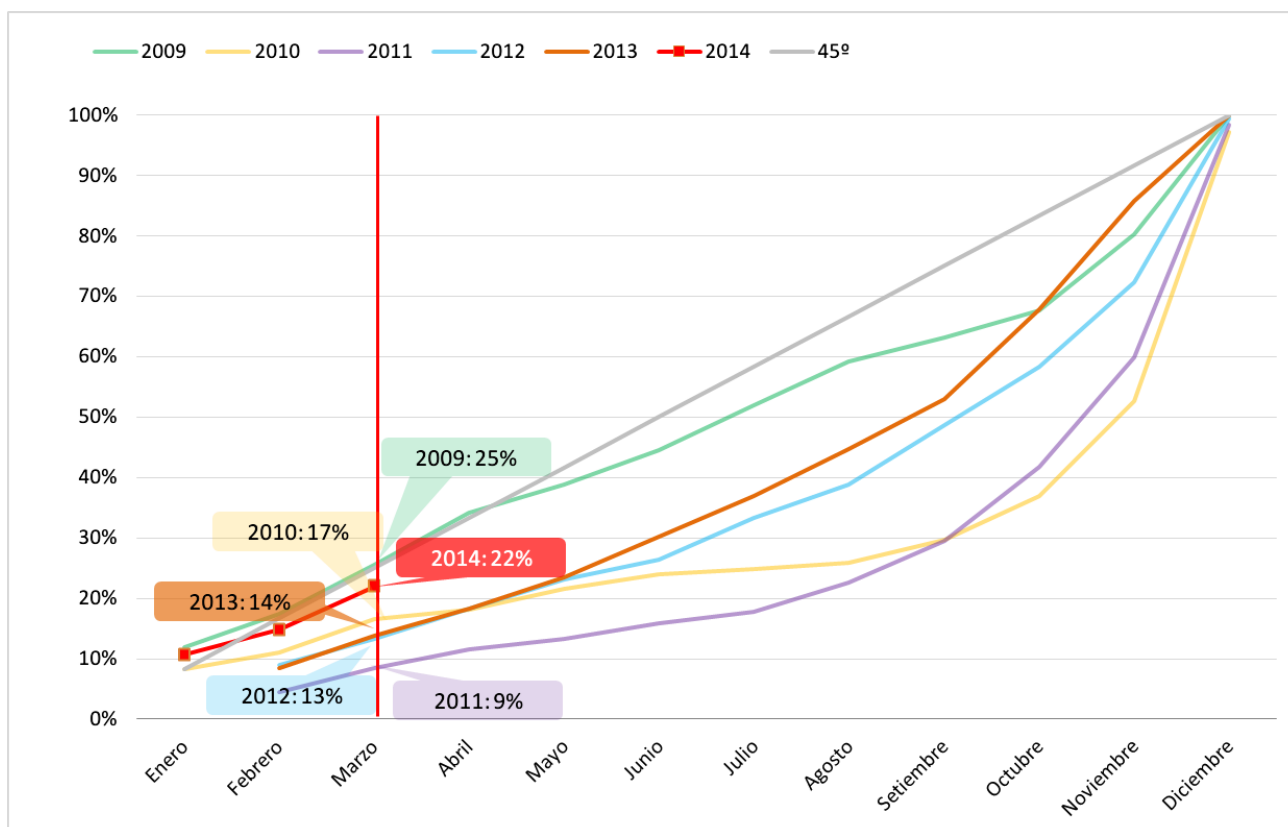
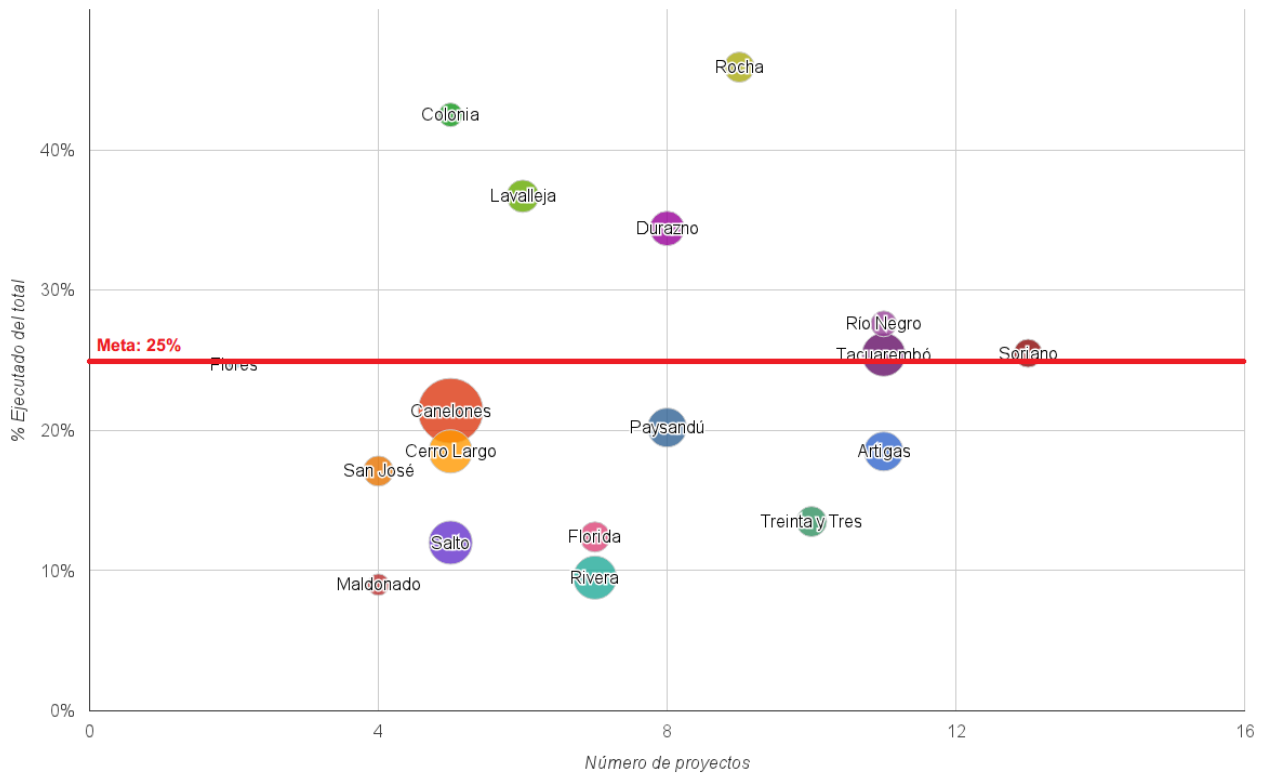

Gráfico 3 – Porcentaje ejecutado y número de proyectos activos a la fecha, todos los departamentos.

La línea roja representa el nivel de ejecución acumulada mínima deseable para este mes, correspondiente al porcentaje que se habría acumulado a la fecha (25%) si la ejecución fuera perfectamente uniforme a lo largo del año (8,33% por certificación, por haber doce certificaciones en el presente año), meta que contribuiría al objetivo de evitar riesgos de una ejecución “tardía” en el año.